DATA DRIVEN DECISION

MONITORAMENTO DE CAMPANHAS

PDF exclusivo para Francismar Alves Martins Júnior - rm562869
yggdrasil.git@gmail.com

LISTA DE FIGURAS

Figura 1 – A alma e o corpo do negócio....4
Figura 2 – Marketing 5
Figura 3 – Monitoramento 10
Figura 4 – Ferramentas....14
Figura 5 – Webtrends....15
Figura 6 – Woopra....15
Figura 7 – Google Analytics 16
Figura 8 – Contently....16
Figura 9 – ContentQ....17
Figura 10 – Parse.ly 18
Figura 11 – Trialfire 19
Figura 12 – Área lateral (GA) 20
Figura 13 – Canais de tráfego (GA) 23
Figura 14 – Demografia de público (GA)....24
Figura 15 – Detalhamento de conteúdo (GA)....25
Figura 16 – Testes 26
Figura 17 – E-mail....27
Figura 18 – Constant Contact....33
Figura 19 – iContact....33
Figura 20 – Campaign Monitor....34
Figura 21 – Vertical Response 35
Figura 22 – RapidMail 36
Figura 23 – GetResponse 36
Figura 24 – Emma....37
Figura 25 – MailChimp 38

FIAP

PDF exclusivo para Francismar Alves Martins Júnior - rm562869
yggdrasil.git@gmail.com

SUMÁRIO

1 MONITORAMENTO DE CAMPANHAS....4
1.1 A alma e o corpo do negócio....4
1.2 Marketing....5
1.2.1 Definir uma campanha....5
1.2.2 Monitoramento (*Tracking*)....10
1.2.2.1 UTM....11
1.2.3 Ferramentas....14
1.2.3.1 Google Analytics....19
1.2.4 Testes....26
1.3 E-mail....27
1.3.1 Ferramentas....32
CONCLUSÃO....39
REFERÊNCIAS....40
GLOSSÁRIO....42

FIAP

PDF exclusivo para Francismar Alves Martins Júnior - rm562869
yggdrasil.git@gmail.com

1 MONITORAMENTO DE CAMPANHAS

1.1 A alma e o corpo do negócio

Figura 1 – A alma e o corpo do negócio
Fonte: The Next Scoop (2018), adaptado por FIAP (2025)

Campanha de *Marketing* é uma série específica e definida de atividades usadas na comercialização de um produto ou serviço novo ou alterado, ou na utilização de novos canais e métodos de marketing. Mas, como avaliar isso?

O marketing efetivo é, muitas vezes, o que separa as empresas que crescem rapidamente de empresas com crescimento lento ou paralisadas que: 1) começaram ao mesmo tempo; 2) atendem o mesmo mercado; e 3) oferecem mercadorias similares. Empresas como Coca-Cola, Unilever, Apple e muitas outras conseguiram mercados de massa altamente competitivos para bens de consumo porque, embora certamente tenham produtos competitivos, elas superam seus rivais. Se você espera que seu negócio cresça, terá que se tornar um comerciante, anunciante e promotor efetivo de sua empresa. Na verdade, é provável que você cresça na medida em que domina o marketing.

Uma campanha de marketing não é algo que vem até você enquanto toma banho. As campanhas bem-sucedidas tendem a ser cuidadosamente pesquisadas, bem pensadas e focadas em detalhes e execução, em vez de virem em uma única e grande ideia. O planejamento de uma campanha começa com a compreensão de posição da empresa no mercado e termina com detalhes, como a redação de um anúncio.

PDF exclusivo para Francismar Alves Martins Júnior - rm562869
yggdrasil.git@gmail.com

Tenha em mente que o plano para uma campanha de marketing não deve ser uma prisão. Você tem que deixar espaço para fazer mudanças ao longo do tempo, porque nenhum plano pode capturar a realidade perfeitamente. Mas você também deve se comprometer totalmente a implementá-lo se quiser dar um passo forte em direção ao crescimento.

1.2 Marketing

Figura 2 – Marketing
Fonte: Common Thread Collective (2020), adaptado por FIAP (2025)

1.2.1 Definir uma campanha

O famoso slogan da Nike "*Just Do It*" é um conselho muito ruim quando se trata de realizar uma campanha de marketing para uma pequena empresa ou para quem está começando na área. Mas isso é o que se passa em um plano de marketing para muitos: eles colocam um anúncio aqui e ali, constroem um site ou uma página do Facebook e pronto! Infelizmente, esse tipo de abordagem de marketing "fazer-isso-e-aquilo" é como pescar em terras secas: você pode jogar a linha o máximo que quiser, mas você não vai pegar nada porque está bem longe do lago.

PDF exclusivo para Francismar Alves Martins Júnior - rm562869
yggdrasil.git@gmail.com

Mas como se consegue um direcionamento melhor? O primeiro passo é seguir as 9 principais etapas para executar uma campanha de marketing bem-sucedida. Listamos essas 9 etapas a seguir:

1) Saiba como sua campanha de marketing se encaixa no seu plano de marketing.

O plano de marketing é o plano principal de uma empresa. Ele fornece a imagem completa dos objetivos e estratégias para fazer o mercado-alvo se interessar por produtos e/ou serviços. A campanha de marketing, por outro lado, é uma pequena parte do plano como um todo: é uma ação projetada para alcançar um objetivo específico.

Quando você souber como sua campanha de marketing se enquadrou em seu plano geral, você saberá quem é seu mercado-alvo e como você pode se comunicar melhor com ele.

2) Defina o objetivo e os parâmetros da campanha de marketing.

O que você deseja que sua campanha alcance? Esse é o objetivo. Você deve ser o mais específico possível. Não apenas, "Eu quero mais vendas", mas a quantidade e de que produtos ou serviços?

Você pode pensar em parâmetros como os detalhes do objetivo de marketing. O tempo é o parâmetro mais comum que precisa ser incluído, pois as campanhas perdem a sua eficácia ao longo dele. Então, uma fórmula comum de objetivo da campanha de marketing é: o que será alcançado + quanto tempo a campanha irá durar? Por exemplo: as vendas de marcas de beleza facial aumentarão 50% em três meses. Ou as vendas de serviços de viagens aumentarão 15% nas próximas 8 semanas.

3) Determine como você irá medir o sucesso.

Quais métricas você vai usar? Como você saberá se sua campanha de marketing teve sucesso ou não? Obviamente, se você tiver um objetivo de marketing como "As vendas de marcas de beleza de rosto aumentarão 50% em três meses", a métrica que você vai usar para medir o sucesso de sua campanha de marketing é o

PDF exclusivo para Francismar Alves Martins Júnior - rm562869
yggdrasil.git@gmail.com

número de vendas feitas ao longo do período de 3 meses. Mas esse número pode não ser uma métrica adequada, se o objetivo é aumentar a conscientização da marca ou melhorar o ranking da página no Google, por exemplo.

Para acompanhar os esforços de marketing on-line, você pode usar o Google Analytics (explicaremos com mais detalhes como usá-lo mais para a frente). Mas é importante não se esquecer de estabelecer ou observar uma linha de base (mínimo aceitável) para qualquer medida que você escolheu, pois isso é necessário para medir o progresso de uma campanha.

4) Defina o orçamento da sua campanha de marketing.

Quanto dinheiro você precisa gastar em sua campanha afetará muito as estratégias de marketing escolhidas, então, você precisa primeiro definir o **orçamento** de marketing. Obviamente, um anúncio na TV durante o intervalo do último capítulo da novela é muito mais caro do que um anúncio na televisão local ou nas mídias sociais. O importante é não depender de estratégias gratuitas de publicidade e promoção para uma pequena empresa (esse é um dos maiores erros cometidos pelos pequenos empresários).

Isso não quer dizer que todas as estratégias de marketing gratuitas são ruins. Mas sempre há um custo para o marketing, mesmo que o custo seja apenas um tempo e, tenha certeza, seu tempo pode ser muito mais bem gasto.

Sempre pense primeiro: essa é a melhor/mais eficaz/mais convincente maneira de alcançar meu cliente?

5) Escolha suas estratégias de marketing para se comunicar com os clientes.

Quais os canais de comunicação que você vai usar? E-mail? SMS? Publicidade *Pay-per-click* (PPP – links patrocinados)?

Note que alguns canais de comunicação serão mais adequados ao seu mercado-alvo do que outros. Por exemplo, colocar anúncios de rádio pode ser um completo desperdício de dinheiro se o seu mercado-alvo não ouvir regularmente o rádio.

PDF exclusivo para Francismar Alves Martins Júnior - rm562869
yggdrasil.git@gmail.com

Pense nas procuras e nos hábitos do mercado-alvo quando você está escolhendo canais para alcançá-los. Onde eles passam seu tempo? Onde eles são mais propensos a ver ou ouvir e prestar atenção às informações sobre seus produtos e/ou serviços? Em uma revista? Em um banco do ônibus? Em seu smartphone?

6) Criar uma linha de tempo / plano de ação.

Anote o que exatamente você fará e quando. Não precisa ser elaborado, mas escrever no papel irá aumentar consideravelmente as chances de você seguir no caminho planejado e, por fim, avaliar o sucesso de sua campanha de marketing.

Por exemplo, suponha que você esteja vendendo assentos de bicicleta projetados para serem mais confortáveis do que a maioria. Você pode apresentar um plano de campanha como:

- Patrocine a corrida local em setembro.
- Envie um comunicado de imprensa quando você se tornar um patrocinador pela primeira vez.
- Coloque uma série de anúncios no Facebook em junho, julho, agosto e pós-evento, em setembro.
- Publique a informação de patrocínio em todas as outras redes sociais.

Bom, tudo isso se trata de uma campanha de marketing bem simples. O ponto é que elas podem ser positivas, contanto que tragam resultados.

7) Faça!

Planeje seu anúncio, defina as datas, crie as campanhas e coloque tudo on-line! Quaisquer ações que sua campanha tiver, monitore e reveja seus objetivos, volte para a linha de tempo do plano de ação e verifique os itens, escrevendo na data em que você os completar. Isso irá manter você organizado e com um bom sentimento de dever sendo cumprido.

PDF exclusivo para Francismar Alves Martins Júnior - rm562869
yggdrasil.git@gmail.com

8) Meça seus resultados.

Quando a campanha acabar, é hora de ver o quão bem-sucedida ela foi. Voltar para o objetivo inicial definido é essencial para medir e determinar o sucesso dela.

Suponha que o objetivo de marketing para sua campanha para os bancos de bicicleta fosse aumentar as vendas em 25% ao longo de 4 meses. Nesse caso, uma simples comparação dos números de vendas de maio, junho, julho e agosto é suficiente e traz muito valor.

9) Ajuste e repita conforme necessário.

Depois de medir os resultados de sua campanha de marketing, você poderá tomar decisões sobre as estratégias usadas e para futuras campanhas.

Suponha que a campanha dos assentos de bicicleta aumentou as vendas em 41%. Você decide repetir o ano seguinte, certo? E assumindo que você monitorou do começo ao fim (e deveria), poderia ajustar sua campanha de acordo com sua estratégia: se os dados mostraram que apenas 2% das vendas aumentadas vieram de X e Facebook, você pode decidir não se preocupar com eles no próximo ano. Ou decidir repetir toda a campanha de marketing conforme projetado e ver se os resultados nesses dois canais melhoram.

Claro, os resultados de vendas para os meses envolvidos podem não mostrar nenhuma melhoria ou mesmo um declínio, fazendo com que essa campanha de marketing não tenha sido bem-sucedida. Isso também acontece às vezes; você pode ter que voltar e fazer uma revisão séria ou até mesmo remover toda a campanha de patrocínio da corrida de bicicleta.

Mas se você configurou sua campanha de marketing corretamente e manteve registros de tudo o que foi feito, você terá muitos dados para tomar as decisões corretas no presente e no futuro!

PDF exclusivo para Francismar Alves Martins Júnior - rm562869
yggdrasil.git@gmail.com

1.2.2 Monitoramento (*Tracking*)

Figura 3 – Monitoramento
Fonte: *Agape Press* (2020), adaptado por FIAP (2025)

Como já falamos, uma boa campanha vem de um bom plano de marketing, o qual é baseado em pesquisas sólidas sobre o público que se deseja alcançar, a mídia com maior probabilidade de alcançá-lo com êxito e a mensagem que provavelmente irá ser difundida. No entanto, você deve estruturar sua campanha para que possa ter alguma ideia de eficácia enquanto estiver em andamento e poder avaliá-la mais tarde. Alguns pontos a considerar incluem:

Monitoramento de metas: é impossível avaliar uma campanha se seus objetivos não estiverem bem definidos. Sua campanha deve ter um objetivo claro – o que você está tentando alcançar? O que seria considerado bem-sucedido?

Google Analytics: se uma parte importante da sua campanha é gerar tráfego para o seu site, sua conta do Google Analytics fornecerá informações detalhadas sobre esse tráfego, incluindo páginas de destino e sites de referência, onde os visitantes do site vivem e muito mais.

E-mail marketing e e-commerce: e-mail marketing é outro tipo de marketing muito fácil de rastrear/monitorar. Suas campanhas de marketing por e-mail gerarão

PDF exclusivo para Francismar Alves Martins Júnior - rm562869
yggdrasil.git@gmail.com

automaticamente relatórios detalhados com informações sobre taxas de abertura e de clique. Para o comércio eletrônico, se você conseguir atrair pessoas para adicionar itens ao carrinho, mas eles não estão indo adiante e comprando, isso pode indicar uma área de preocupação.

Publicidade digital: a publicidade digital, como o Google AdWords, pode ser muito direcionada e tem a vantagem distinta de colocar seu anúncio na frente de pessoas que estão procurando por algo diretamente relacionado ao que você oferece. A propaganda de mídia social no Facebook, por exemplo, pode ser extremamente segmentada, com base em dados demográficos, como gênero, idade e nível de renda, bem como interesses. Todas as formas de publicidade digital virão com relatórios de rastreamento detalhados, facilitando a avaliação.

Certo, mas e se você tivesse que responder a perguntas como: Qual rede social está trazendo maior tráfego? E quanto às receitas quebradas pela rede social? E quanto à porcentagem de tráfego gerado pelo social versus o e-mail? Você pode rastrear tudo e de graça: tudo o que você precisa é do Google Analytics e um pouco de códigos de link UTM.

1.2.2.1 UTM

"UTM" significa "Módulo de Rastreamento/Monitoramento Urchin" (*Urchin Tracking Module*). A *Urchin Software Corporation* foi adquirida pelo Google em 2005 e seu software estabeleceu as bases para o que agora conhecemos como o Google Analytics (GA).

Os códigos UTM são bits de texto que você pode adicionar a um link que lança para o GA (assim como outras ferramentas de análise) um pouco mais de informações sobre cada um deles. Por exemplo, se você tiver um anúncio no Facebook de um produto que tenha período de testes, você pode marcar sua URL (link do site) como:

```
https://www.exemplo.com.br?utm_source=facebookad&utm_medium=socialfaceb
ook&utm_campaign=facebooktrial1
```

PDF exclusivo para Francismar Alves Martins Júnior - rm562869
yggdrasil.git@gmail.com

Isso envia visitantes para a página inicial, mas o trecho após ".com.br" permite o acompanhamento da campanha específica. Cada "utm_" é chamado de parâmetro e são usados para categorizar anúncios e fontes de tráfego. Portanto, anexar essas UTMs ao final de um URL de destino é o melhor método de monitoramento de desempenho. Ainda que não exista uma Bíblia sobre como configurá-los, usar uma abordagem hierárquica simplifica o processo.

Pode haver até cinco parâmetros UTM adicionados a um URL de destino:

- *Medium (utm_medium)* – Método de aquisição do tráfego.
- *Source (utm_source)* – Fonte do tráfego.
- Campaign (utm_campaign) – Nome da campanha.
- *Ad Content (utm_content)* – Nome do grupo de anúncio.
- *Term (utm_term)* – Palavra-chave.

Vamos voltar ao exemplo do assento de bicicleta e ver como poderíamos estruturar nossa URL com UTMs:

Medium = "social"

Source = "facebook"

Campaign = "Corrida Local Setembro"

Ad content = "post"

Term = "Assento Bicicleta"

Sendo assim, a URL completa ficaria:

https://www.seusite.com.br?utm_source=facebook&utm_medium=social&utm_campaign=Corrida+Local+Setembro&utm_content=post&utm_term=Assento+Bicicleta

Essa URL pode ser criada nesta ferramenta do Google de URL Builder:
https://ga-dev-tools.appspot.com/campaign-url-builder/

Em relação às fontes de tráfego (*source*), temos ainda a categorização em 7 canais:

PDF exclusivo para Francismar Alves Martins Júnior - rm562869
yggdrasil.git@gmail.com

Direto – São pessoas que vêm de um acesso direto. Em muitos casos, essas pessoas acessam você diretamente digitando a URL do seu site no navegador.

Orgânico – As pessoas que vêm ao seu site pelo mecanismo de pesquisa estão incluídas neste canal. Além disso, o utm_medium configurado como "orgânico" ou "pesquisa" também será categorizado dessa forma.

Referência – Este canal é para quem vem ao seu site por um terceiro que não é um mecanismo de busca ou um site social.

E-mail – As pessoas encaminhadas por uma campanha de e-mail com o utm_medium como "email" ou "*e-mail*" são colocadas neste canal.

Pago – Este canal inclui pessoas que vêm de uma campanha paga. Elas serão colocadas neste canal se a sua URL de referência tiver o parâmetro “gclid” ou um utm_medium de "cpc", "cpm", "display", "cpv", "cpa", "cpp" ou "ppc".

Social – São pessoas que vêm de uma rede social. Além disso, as pessoas que vêm de um URL de campanha com o utm_medium de "social", "rede social", "social-media", "sm", "rede social" ou "mídia social" serão colocadas neste canal.

Nenhum – As pessoas que não se encaixam em nenhum dos canais acima serão colocadas no canal “nenhum”.

Por que os UTM são importantes?

Se você está gastando muito tempo nas mídias sociais, pode estar publicando centenas de novos links por dia. Os códigos UTM o ajudam a rastrear o desempenho de cada um desses links para ver de onde seu tráfego está vindo, rastrear informações gerais e mais detalhadas.

Há muitas, muitas maneiras de rastrear links com códigos UTM. E a boa notícia é que se você se estabelecer de forma estratégica para marcar seus links agora e utilizar as ferramentas certas, você economizará muito tempo (e dor de cabeça!) no futuro.

PDF exclusivo para Francismar Alves Martins Júnior - rm562869
yggdrasil.git@gmail.com

1.2.3 Ferramentas

Figura 4 – Ferramentas
Fonte: TNW (2020), adaptado por FIAP (2025)

Após ter as métricas definidas, é indispensável que você utilize as ferramentas corretas, pois, caso contrário, seus esforços não trarão resultado. Dessa forma, nem sempre é preciso escolher a ferramenta mais cara, mas as gratuitas e limitadas também não darão conta do recado. É só avaliar as diferentes opções do mercado, ver quais oferecem melhor custo-benefício e principalmente quais estão alinhadas aos seus objetivos e às métricas estabelecidas.

A seguir, temos uma lista com as mais populares do mercado:

PDF exclusivo para Francismar Alves Martins Júnior - rm562869
yggdrasil.git@gmail.com

Webtrends

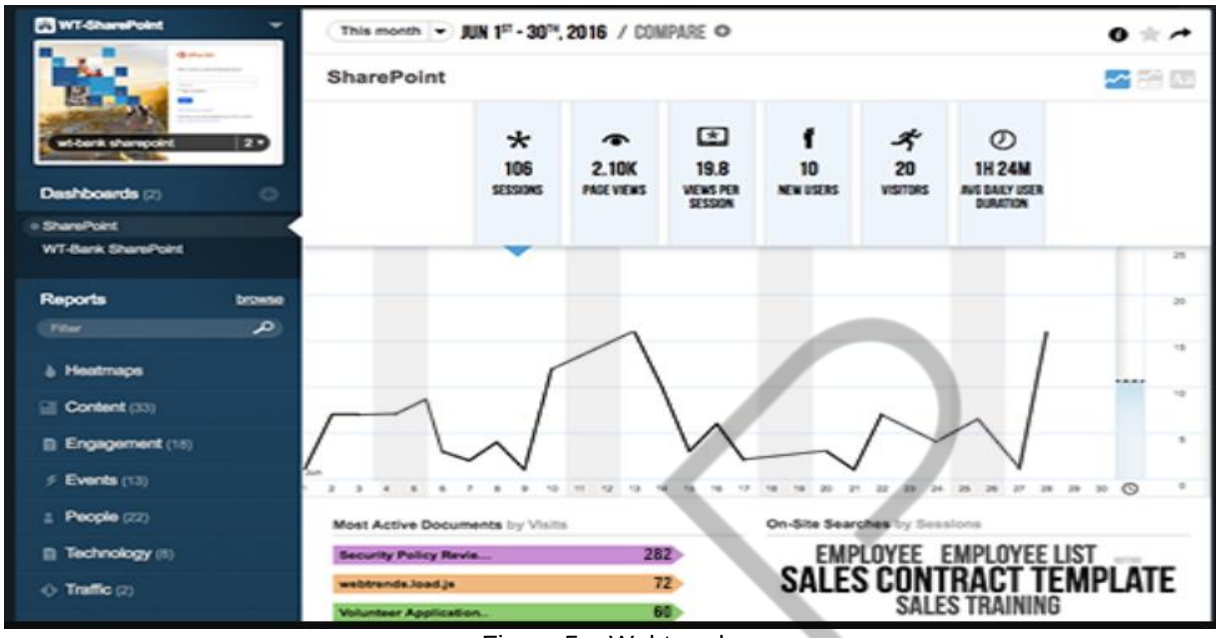

Figura 5 – Webtrends
Fonte: Webtrends (2025)

Oferece ferramentas para medir e otimizar campanhas digitais. A Webtrends oferece inteligência analítica, incluindo inteligência do cliente e segmentação comportamental, segmentação e pontuação, e muito mais.

Woopra

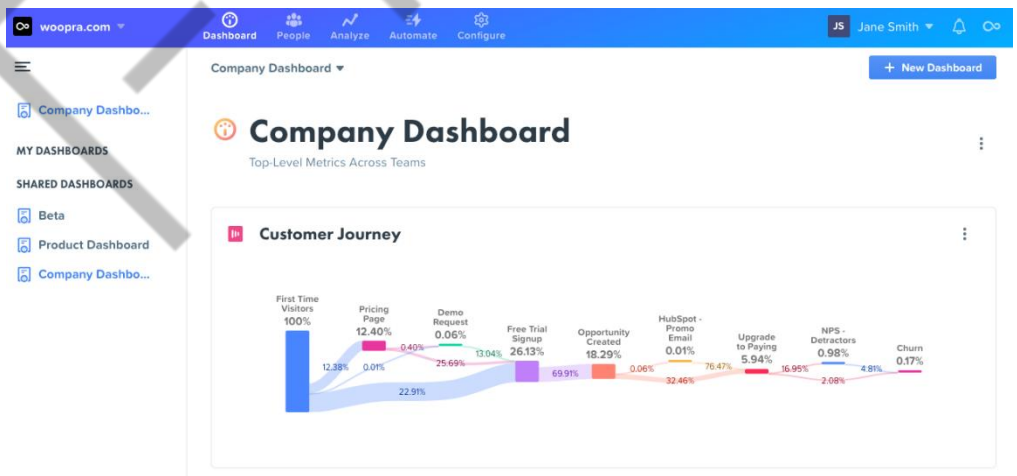

Figura 6 – Woopra
Fonte: Woopra (2025)

Usa estatísticas em tempo real que podem ser divididas em uma visão de nível individual. O Woopra ajuda as marcas a rastrear os visitantes em vários dispositivos e criar prazos abrangentes para cada usuário.

PDF exclusivo para Francismar Alves Martins Júnior - rm562869
yggdrasil.git@gmail.com

Google Analytics

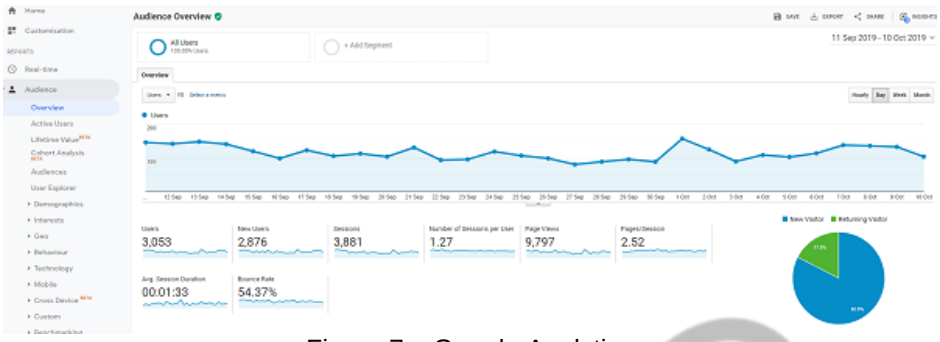

Figura 7 – Google Analytics
Fonte: Google Analytics (2025)

Pode ser usada para personalizar relatórios, medir o impacto das mídias sociais e móveis no tráfego do site, medir taxas de conversão e muito mais.

Contently

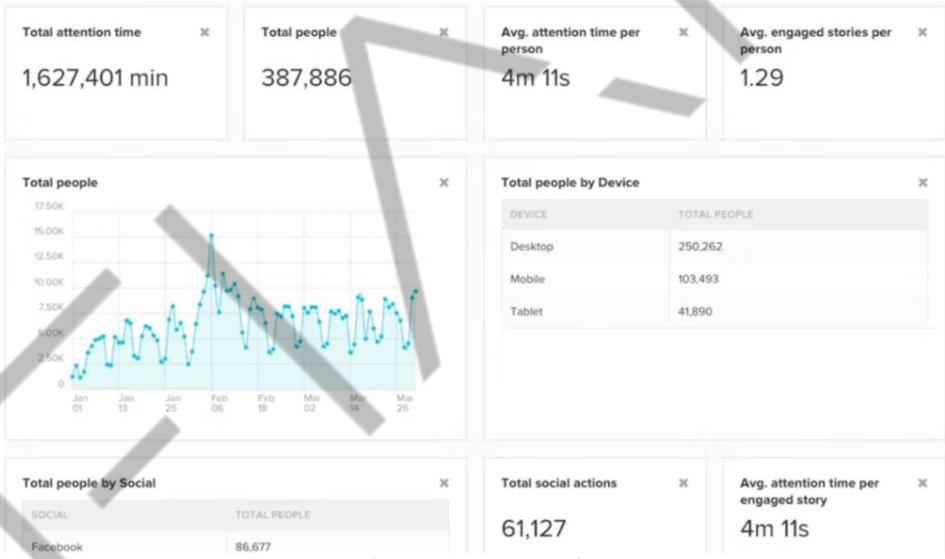

Figura 8 – Contently
Fonte: Contently (2025)

Plataforma baseada em nuvem que permite aos departamentos de uma empresa ver documentos, revisar análises e rastrear leads.

PDF exclusivo para Francismar Alves Martins Júnior - rm562869
yggdrasil.git@gmail.com

ContentQ

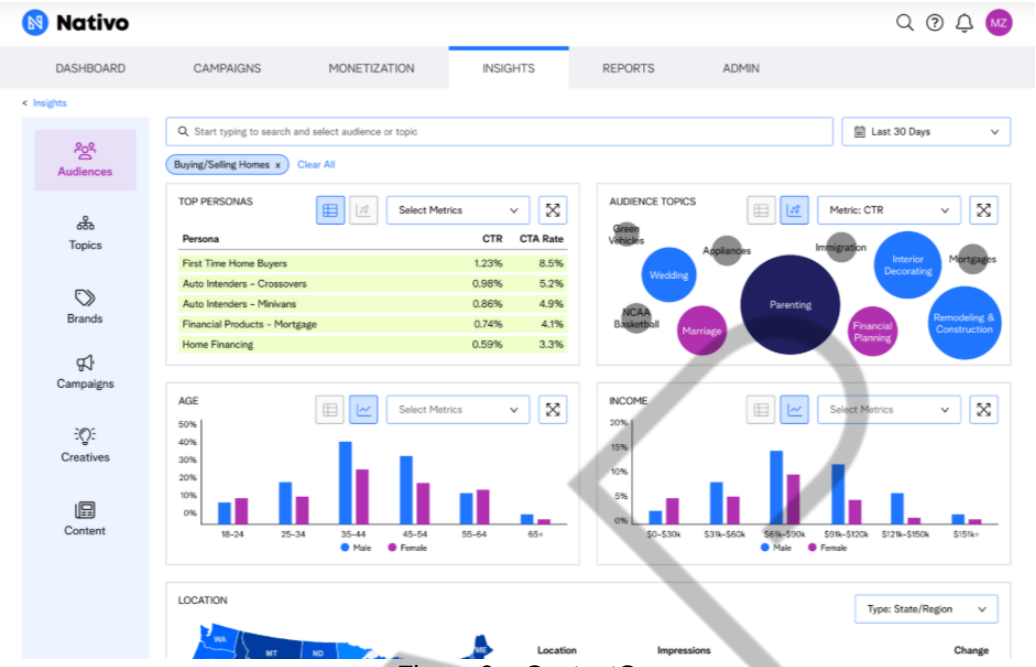

Figura 9 – ContentQ
Fonte: Nativo (2025)

A ContentQ, anteriormente conhecida como Simple Reach, evoluiu para oferecer uma solução robusta no rastreamento do impacto do conteúdo digital. Desenvolvida pela Nativo, a plataforma coleta dados em tempo real para analisar o desempenho de conteúdos distribuídos em canais próprios, pagos e sociais. Com insights avançados, a ContentQ ajuda marcas e criadores a tomarem decisões estratégicas baseadas em métricas precisas, otimizando suas campanhas de marketing de conteúdo e maximizando o retorno sobre o investimento.

PDF exclusivo para Francismar Alves Martins Júnior - rm562869
yggdrasil.git@gmail.com

Parse.ly

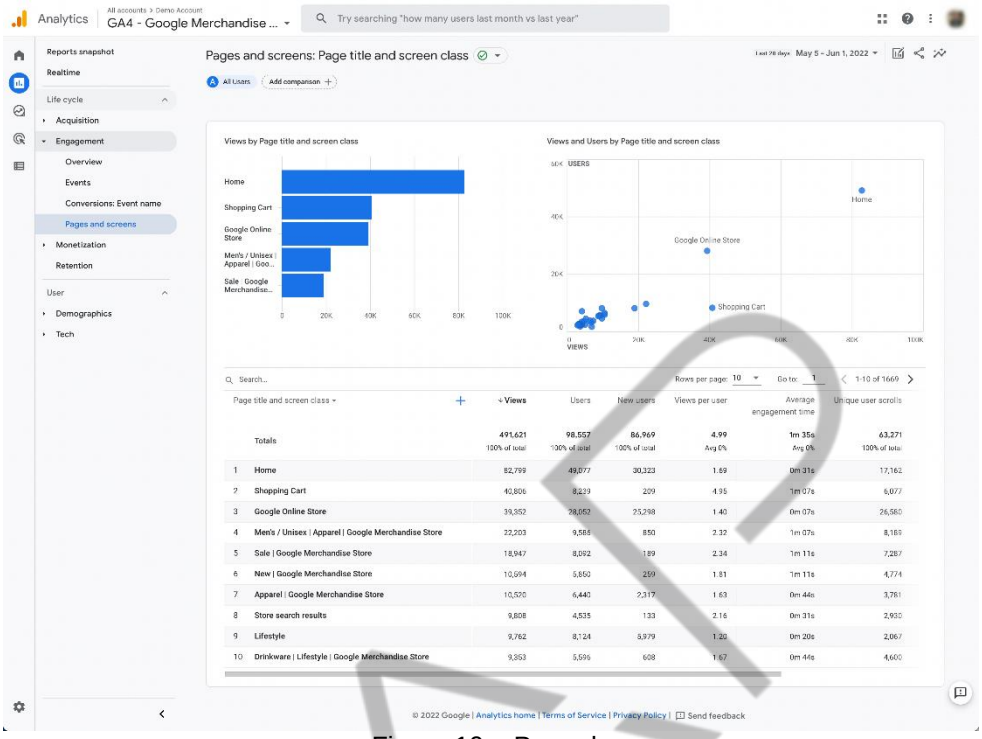

Figura 10 – Parse.ly
Fonte: Parse.ly (2025)

É uma ferramenta de análise preditiva. Permite aos editores controlar o desempenho de autores ou tópicos, aproveitar as tendências da web, promover o conteúdo sob demanda e aproveitar o potencial dos tópicos recomendados.

PDF exclusivo para Francismar Alves Martins Júnior - rm562869
yggdrasil.git@gmail.com

Trialfire

Channel Attribution Report
Last Week

Channel	Campaign	Content	Medium	Source	Visitors	Total Visits	First Visits	Return Visits	Conversions	Conversion Rate	LT First Revenue	LT Repeat Revenue	LT Total Revenue	Revenue (Machine)	Revenue (Weighted)
Social	18 campaigns	166 contents	9 mediums	9 sources	1632	1940	1498	442	39	2.4%	$725.00	$0.00	$725.00	$3,242.93	$696.50
Referral	11 campaigns	15 contents	7 mediums	9 sources	943	1100	891	209	19	2.0%	$394.00	$0.00	$394.00	$245.18	$484.50
Paid Search	5 campaigns	5 contents	4 mediums	5 sources	460	643	414	229	34	7.4%	$719.00	$0.00	$719.00	$249.77	$726.50
Other	17 campaigns	65 contents	15 mediums	15 sources	843	1095	792	303	75	8.9%	$1,221.00	$0.00	$1,221.00	$1,813.45	$1,164.50
Organic Search	8 campaigns	17 contents	7 mediums	7 sources	2749	3823	2554	1269	107	3.9%	$2,414.90	$20.00	$2,434.90	$753.89	$2,395.90
N/A	10 campaigns	46 contents	10 mediums	8 sources	1833	2020	1827	193	17	0.93%	$308.00	$0.00	$308.00	$363.70	$308.00
Email	7 campaigns	35 contents	email	6 sources	576	757	532	225	45	7.8%	$659.00	$0.00	$659.00	$1,684.35	$589.00
Direct	3 campaigns	3 contents	3 mediums	3 sources	3856	5696	3852	1844	84	2.2%	$2,044.00	$0.00	$2,044.00	$271.53	$2,140.00
					12892	17074	12360	4714	420	3.3%	$8,484.90	$20.00	$8,504.90	$8,504.90	$8,504.90

Figura 11 – Trialfire
Fonte: Trialfire (2025)

Um editor visual para análise. Ajuda os comerciantes a contornar a codificação de seu site, a fim de colocar o rastreamento em diferentes páginas.

Além das ferramentas apresentadas acima, existem dezenas de outras voltadas a cenários específicos: redes sociais, usuários, funis de conversão, análise de SEO, automação e muitos outras. É só definir o seu objetivo e escolher a ferramenta certa para ter sucesso em suas campanhas!

1.2.3.1 Google Analytics

Bom, e não vale de nada saber todos esses conceitos se não soubermos como usar uma ferramenta que traga tudo isso e mais um pouco. Por isso, agora vamos detalhar um pouco o uso do GA para que você tenha uma visão mais específica da ferramenta mais utilizada por marketeiros em todo o mundo e saiba gerenciar todas as suas campanhas da melhor maneira possível.

Se você não está familiarizado com o Google Analytics (GA), pode ser um pouco assustador no início. Com tantos dados disponíveis, é difícil saber onde procurar as métricas mais importantes. Além disso, sem saber em quais seções

PDF exclusivo para Francismar Alves Martins Júnior - rm562869
yggdrasil.git@gmail.com

prestar atenção, você pode passar horas cavando pela plataforma e acabar com dor de cabeça. Da mesma forma, sem analisar o tráfego do site, é difícil avaliar a eficácia da estratégia de marketing atual e saber quando é hora de fazer uma mudança. Sendo assim, se alavancado corretamente, o GA pode fornecer informações valiosas sobre quem visita seu site, como eles chegaram lá em primeiro lugar e em quais páginas eles gastam mais tempo.

Uma visão geral

O Google Analytics é uma ferramenta poderosa para marcas, blogueiros ou empresas. Por meio dele, você pode descobrir uma tremenda quantidade de dados sobre seu site que podem ser usados para aprimorar suas estratégias de marketing e desenvolvimento de negócios.

A área lateral é dividida em sete seções principais: Página Inicial, Personalização, Tempo Real, Público, Aquisição, Comportamento e Conversões.

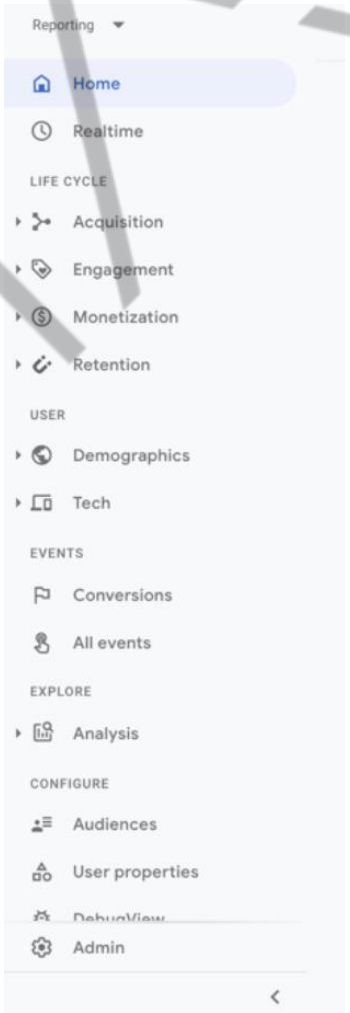

Figura 12 – Área lateral (GA)
Fonte: Google Analytics (2025)

PDF exclusivo para Francismar Alves Martins Júnior - rm562869
yggdrasil.git@gmail.com

O menu do Google Analytics agora é organizado em categorias principais que seguem o ciclo de vida do usuário, dados demográficos e eventos. As seções mais importantes para profissionais de marketing são:

- **Aquisição (Acquisition):** esta seção oferece informações detalhadas sobre como as pessoas chegam ao seu site – seja por mecanismos de busca, redes sociais, referências ou campanhas de marketing. É essencial para entender a origem do tráfego.
- **Engajamento (Engagement)**: substituindo o antigo "Comportamento", esta seção analisa como os usuários interagem com o site. Ela inclui métricas sobre páginas visitadas, tempo de permanência e eventos acionados, ajudando a avaliar o engajamento do público com o conteúdo.
- **Monetização (Monetization)**: para sites com recursos de comércio eletrônico ou anúncios, esta seção revela dados relacionados às receitas geradas, incluindo desempenho de produtos e fontes de renda.
- **Retenção (Retention)**: uma nova seção focada na fidelidade dos usuários, analisando quantos deles retornam ao site após a primeira visita, essencial para estratégias de retenção.
- **Demografia (Demographics)**: parte da categoria "Usuário (User)", fornece dados valiosos sobre idade, gênero, localização e interesses dos visitantes. Essa informação ajuda a personalizar campanhas e a segmentar o público-alvo.
- **Tecnologia (Tech)**: também na categoria "Usuário (User)", fornece insights sobre os navegadores, sistemas operacionais e dispositivos usados pelos visitantes para acessar o site.
- **Conversões (Conversions)** e **Todos os Eventos (All Events)**: dentro da categoria "Eventos (Events)", permite rastrear e analisar eventos específicos definidos no site, como cliques em botões ou downloads, bem como acompanhar conversões importantes para os objetivos de marketing.
- **Explorar (Explore)**: um espaço para análises personalizadas e exploração de dados em relatórios interativos.

PDF exclusivo para Francismar Alves Martins Júnior - rm562869
yggdrasil.git@gmail.com

Seções mais relevantes

Embora todas as seções possam trazer insights úteis, as três mais relevantes para profissionais de marketing são:

- **Aquisição (Acquisition):** para entender de onde vêm os usuários.
- **Engajamento (Engagement):** para analisar o comportamento e interação no site.
- **Demografia (Demographics):** para compreender melhor quem é o público.

Com essa organização, o Google Analytics permite que profissionais de marketing tenham uma visão abrangente e detalhada do desempenho do site, facilitando a tomada de decisões estratégicas.

Canais de tráfego

Antes de analisar quem exatamente está visitando seu site, é importante entender como esses visitantes estão chegando até lá. No Google Analytics 4 (GA4), essa informação está organizada na seção Aquisição (Acquisition).

Para visualizar suas várias fontes de tráfego por um período definido, siga os passos a seguir:

No menu lateral, clique em Aquisição (Acquisition) e selecione Aquisição de Tráfego (Traffic Acquisition).

Defina o intervalo de datas na parte superior do painel de visualização.

A seguir, você verá gráficos e tabelas que destacam as principais fontes de tráfego, como Busca Orgânica (Organic Search), Social, E-mail e Referências (Referral), além de outras categorias de canais.

PDF exclusivo para Francismar Alves Martins Júnior - rm562869
yggdrasil.git@gmail.com

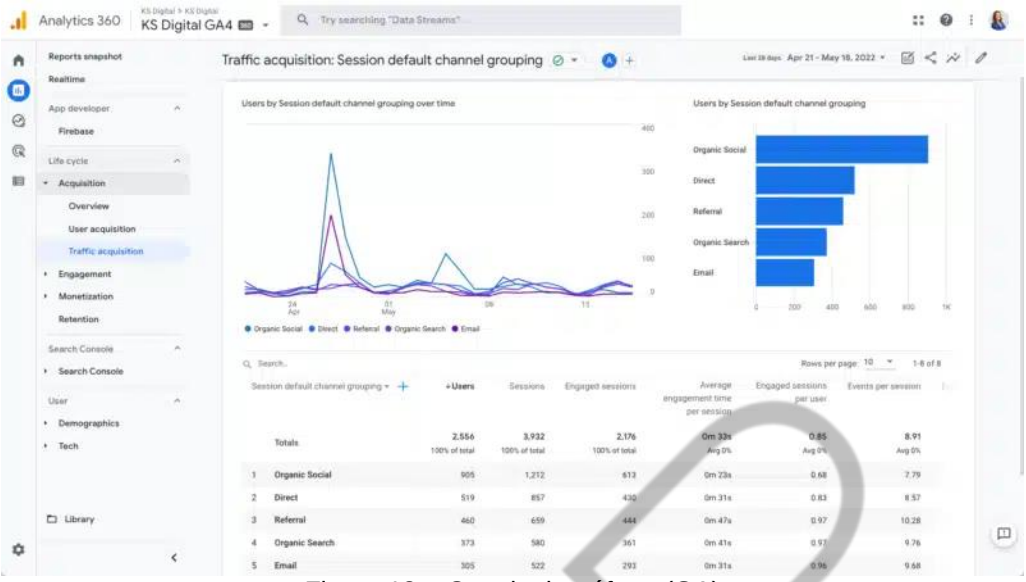

Figura 13 – Canais de tráfego (GA)
Fonte: Google Analytics (2025)

Para obter mais detalhes, clique em cada canal listado. Por exemplo, ao selecionar "Social", você terá acesso a uma lista detalhada de redes sociais que direcionaram tráfego para o seu site no período selecionado.

Analisar os diferentes canais de tráfego é essencial para identificar quais estratégias estão trazendo os melhores resultados e onde você pode melhorar. Isso pode ajudar a:

- Focar seus esforços em canais de maior impacto.
- Identificar canais com baixo desempenho e criar estratégias para melhorar sua eficácia.
- Explorar novas ideias para aumentar o tráfego de canais subutilizados.

Com os insights gerados por essa análise, você poderá tomar decisões informadas para direcionar melhor seus esforços de marketing e maximizar o impacto de suas campanhas.

PDF exclusivo para Francismar Alves Martins Júnior - rm562869
yggdrasil.git@gmail.com

Demografia de público

Entender quem está visitando seu site em termos de idade, localização e gênero é a melhor maneira de adaptá-lo de acordo com seus interesses e preferências. Para encontrar essa informação, vá até a seção “User” e foque na subseção “Demographics”.

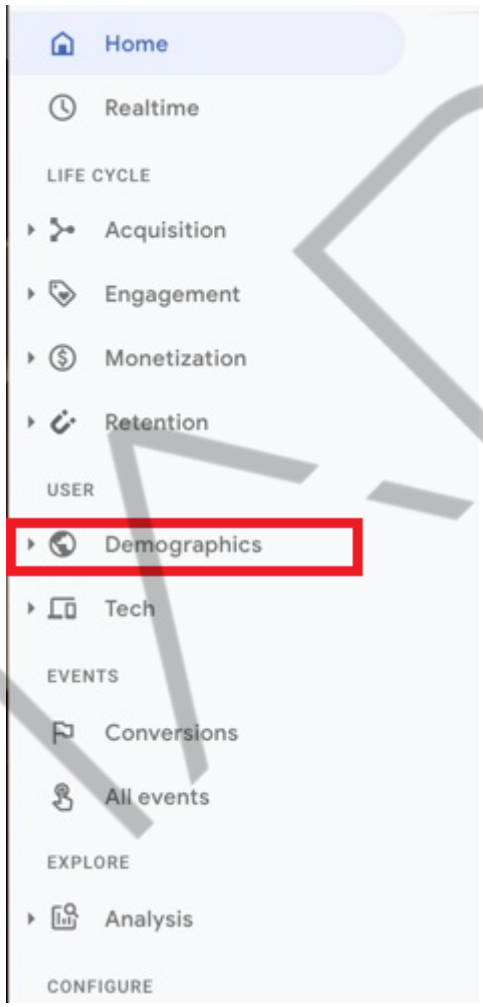

Figura 14 – Demografia de público (GA)
Fonte: Google Analytics (2025)

Compreender a idade dos visitantes do seu site e se eles são do sexo masculino ou feminino é útil se você estiver procurando capturar sua atenção quando aterrissarem no seu site. Por exemplo, se 90% dos visitantes do seu site são mulheres, você poderia oferecer uma experiência mais personalizada para elas.

Finalmente, você quer analisar de onde os visitantes do seu site são. Olhar para os diferentes Estados é uma ótima maneira de obter uma visão que pode ser alavancada em qualquer campanha do Google AdWords, Facebook, Instagram etc.

PDF exclusivo para Francismar Alves Martins Júnior - rm562869
yggdrasil.git@gmail.com

Por exemplo, você pode querer considerar mudar sua estratégia de marketing e conteúdo para segmentar aqueles em sua área geográfica.

Detalhamento de conteúdo

Por último, mas não menos importante, é preciso entender seu conteúdo para ver quais páginas as pessoas gastam mais e menos tempo. Para fazer isso, clique na seção “Demographics” e vá até a subseção “Demographics details”. Você vai ver o conteúdo detalhado, bem como as páginas de destino e saída para ver quais páginas são mais visualizadas em seu site.

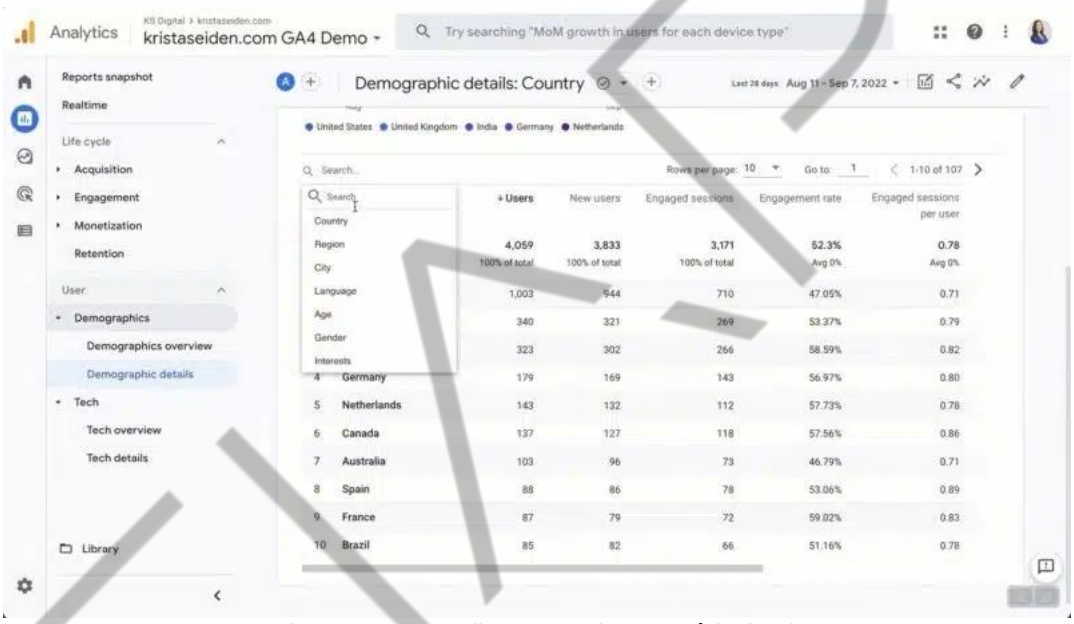

Figura 15 – Detalhamento de conteúdo (GA)
Fonte: Google Analytics (2025)

Passar o tempo na seção Demographics permitirá que você desenvolva uma consciência sobre o conteúdo que seus visitantes do site acham o mais valioso. Você pode usar isso como um guia para o que funciona (e o que não) quando se trata de tópicos de blog e tipos de páginas.

No mercado há diversas ferramentas de marketing diferentes à sua disposição. Algumas são projetadas para direcionar vendas e tráfego de clientes, enquanto outras são usadas para coletar dados de clientes. Por exemplo, em um e-commerce, o Google Analytics é perfeito para entender visitas e conversões de todo o seu site; agora, quando falamos de um perfil no Instagram, as análises dispostas por sua

PDF exclusivo para Francismar Alves Martins Júnior - rm562869
yggdrasil.git@gmail.com

ferramenta interna de Analytics dará a você as informações necessárias para entender o comportamento e estilo de seguidores.

A chave é decidir quais ferramentas de marketing – sim, você poderá utilizar muitas diferentes ao mesmo tempo – são necessárias para atingir seus principais objetivos.

1.2.4 Testes

Figura 16 – Testes
Fonte: Usability Geek (2020), adaptado por FIAP (2025)

Faça testes constantes! Fazer testes durante o monitoramento também é importante para identificar o que funciona e o que não.

Esses testes podem acontecer, por exemplo, na introdução eventual de um novo formato para identificar a resposta do público ou aumentar a frequência das ações da campanha. Dependendo da resposta obtida do público, é possível identificar novas oportunidades e prever novos resultados, conseguindo otimizar o investimento e melhorar o desempenho.

PDF exclusivo para Francismar Alves Martins Júnior - rm562869
yggdrasil.git@gmail.com

1.3 E-mail

Figura 17 – E-mail
Fonte: Pluga (2020)

Há muito a dizer quando se trata de como fazer bem o e-mail marketing. Poderíamos falar por dias sobre os componentes mais críticos de um e-mail otimizado, erros comuns de marketing de e-mail que você pode fazer e exemplos de marketing de e-mail brilhantes que poderiam inspirar até os mais experientes. Mas, no final do dia, não importa o quão otimizado seus e-mails sejam, se você não conseguir ver os resultados de seus esforços, para não mencionar, medir se o e-mail está ajudando você a atingir seus objetivos.

Então, antes de enviar seu próximo e-mail, pause alguns minutos e pergunte-se: Qual é o objetivo do meu e-mail marketing? É para aumentar meu banco de dados de assinantes? Gerar mais *leads*? Para converter mais *leads* existentes em clientes? Seja o que for que você decida, ou qual seu objetivo (e você pode ter mais de um), a próxima coisa que você precisa fazer é descobrir quais métricas precisará rastrear, a fim de determinar como está progredindo em direção a esse(s) objetivo(s).

Vamos dar uma olhada nas métricas nas quais você deve prestar atenção em seus esforços de marketing por e-mail. Começaremos com as métricas que cada *marketer* de **e-mail** deve rastrear e, então, analisaremos como amarrá-las aos seus objetivos específicos.

PDF exclusivo para Francismar Alves Martins Júnior - rm562869
yggdrasil.git@gmail.com

1) Taxa de clique (CTR)

É a porcentagem de destinatários de e-mail que clicou em um ou mais links contidos em um determinado e-mail.

Como calcular:

$$\frac{Total\ de\ cliques\ OU\ cliques\ exclusivos}{Número\ de\ e-mails\ enviados} * 100$$

Exemplo:

$$\frac{500\ cliques\ totais}{10.000\ e-mails\ enviados} * 100 = Taxa\ de\ clique\ de\ 5\%$$

A taxa de cliques (CTR – *Click Through Rate*) é provavelmente a primeira resposta que você receberá quando perguntar a um profissional de marketing de e-mail quais métricas ele rastreia. É a métrica do dia a dia, porque permite calcular facilmente o desempenho para cada e-mail individual que você envia. A partir daí, você pode acompanhar como seu CTR muda ao longo do tempo; além disso, ele é frequentemente usado para determinar os resultados dos testes A/B, os quais são geralmente projetados com a intenção de encontrar novas maneiras de obter mais cliques nos seus *e-mails*.

A taxa de cliques é uma métrica muito importante para que todos os *e*-mails marketing sejam rastreados, pois lhe dão uma visão direta de quantas pessoas em sua lista estão envolvidas com seu conteúdo e interessadas em aprender mais sobre sua marca ou sua oferta.

2) Taxa de conversão – *Convertion Rate*

É a porcentagem de destinatários de e-mail que clicou em um link dentro de um e-mail e completou a ação desejada, como preencher um formulário de geração de *leads* ou comprar um produto.

Como calcular:

$$\frac{Número\ de\ pessoas\ que\ completaram\ a\ ação\ desejada}{Número\ de\ \mathrm{e}-mails\ totais\ entregues} * 100$$

PDF exclusivo para Francismar Alves Martins Júnior - rm562869
yggdrasil.git@gmail.com

Exemplo:

$$\frac{400\ pessoas\ que\ completaram\ a\ ação\ desejada}{10.000\ e-mails\ totais} * 100 = Taxa\ de\ conversão\ de\ 4\%$$

Depois de um destinatário ter clicado em seu e-mail, o próximo objetivo é geralmente levá-lo a converter em sua oferta – em outras palavras, para tomar as ações que seu e-mail pediu para que ele tomasse. Então, se está enviando um e-mail para oferecer ao seu público a chance de baixar, digamos, um e-book grátis, você consideraria qualquer pessoa que realmente baixar esse e-book como uma conversão.

Como a sua definição de conversão está diretamente ligada à chamada para ação em seu e-mail e sua chamada para ação deve estar diretamente vinculada ao objetivo geral do seu marketing por e-mail, a taxa de conversão é uma das métricas mais importantes para determinar até que ponto está alcançando seus objetivos.

Para medir a taxa de conversão em seus e-mails, você precisará integrar sua plataforma de e-mail e sua análise da web. Você pode fazer isso criando URLs de rastreamento únicos para seus links de e-mail que identificam a fonte do clique como proveniente de uma campanha de e-mail específica (parâmetros UTM, lembra?).

3) Taxa de rejeição – *Bounce Rate*

É a porcentagem do total de e-mails enviados que não puderam ser entregues com sucesso na caixa de entrada do destinatário.

Como calcular:

$$\frac{Número\ total\ de\ e-mails\ recusados}{Número\ de\ e-mails\ enviados} * 100$$

Exemplo:

$$\frac{75\ e-mails\ devolvidos}{10.000\ e-mails\ enviados} * 100 = Taxa\ de\ rejeição\ de\ 0.75\%$$

Existem dois tipos de *bounces* para monitorar: *hard bounces* (duros) e *soft bounces* (leves). Os mais leves são o resultado de um problema temporário com um

PDF exclusivo para Francismar Alves Martins Júnior - rm562869
yggdrasil.git@gmail.com

endereço de e-mail válido, como uma caixa de entrada cheia ou um problema com o servidor do destinatário. O servidor do destinatário pode armazenar esses e-mails para entrega uma vez que o problema seja consertado ou você também pode tentar enviar sua mensagem novamente.

Já os *hard bounces* são o resultado de um endereço de e-mail inválido, excluído ou inexistente, e esses e-mails nunca serão entregues com sucesso. Você deve remover imediatamente esses endereços da sua lista de e-mails, porque os provedores de serviços de Internet (*Internet Service Providers – ISPs*) usam taxas de rejeição como um dos fatores-chave para determinar a reputação de um remetente de e-mail (*spam*).

4) Taxa de Crescimento – *Growth Rate*

É a taxa em que sua lista de e-mail está crescendo.

Como calcular:

$$\frac{Número\ de\ assinantes\ novos - (Número\ de\ inscritos\ +\ Número\ de\ \ spams)}{Número\ de\ e-mails\ totais\ em\ sua\ lista} * 100$$

Exemplo:

$$\frac{500\ novos\ assinates - 100\ inscritos\ e\ spams}{10.000\ e-mails\ na\ lista} * 100 = Taxa\ de\ crescimento\ de\ 4\%$$

Além das métricas de chamada para a ação (CTR e taxas de conversão), você também deve monitorar as taxas de crescimento e perda de sua lista de e-mails. Claro, você deve estar focado para expandir sua lista para ampliar seu alcance e sua audiência e posicionar-se como líder na indústria. Mas acredite ou não, há uma decadência natural de sua lista de e-mails marketing de cerca de 22,5% a cada ano – o que significa que é mais importante do que nunca prestar atenção ao crescimento de sua lista de assinantes e mantê-la em um tamanho saudável.

PDF exclusivo para Francismar Alves Martins Júnior - rm562869
yggdrasil.git@gmail.com

5) Compartilhamento de E-mail / Taxa de Encaminhamento

É a porcentagem de destinatários de e-mails que clicaram no botão "compartilhar isso" para postar conteúdo de e-mail em uma rede social e/ou clicaram em um botão "encaminhar a um amigo".

Como calcular:

$$\frac{Número\ de\ cliques\ em\ botão\ de\ compartilhamento/encaminhamento}{Número\ de\ e-mails\ enviados\ totais} * 100$$

Exemplo:

$$\frac{100\ cliques\ em\ botão\ de\ compartilhamento/encaminhamento}{10.000\ e-mails\ enviados} * 100$$
$$= Taxa\ de\ compartilhamento/encaminhamento\ de\ 1\%$$

A taxa em que seus destinatários de e-mail encaminham ou compartilham seu e-mail com outras pessoas pode não parecer tão significativa, mas é, sem dúvida, uma das métricas mais importantes que você deve monitorar. Por quê? Porque é assim que você gera novos contatos. As pessoas da sua lista de e-mails já estão no seu banco de dados, portanto, enquanto a conversão ainda é um foco primário, isso não ajuda você a atrair novos *leads*.

Incentive seus leitores a transmitir seu e-mail para um amigo ou colega se eles acharem o conteúdo útil e comece a monitorar o número de novas pessoas que você pode adicionar ao seu banco de dados dessa forma. Em adição, mantenha um olhar cuidadoso nas suas taxas de compartilhamento para descobrir quais tipos de artigos e ofertas tendem a ser mais compartilhados e depois é só usar essa visão quando você for planejar campanhas de e-mail no futuro.

6) ROI geral – Return Over Investiment

É o retorno geral do investimento para suas campanhas de e-mail. Em outras palavras, a receita total dividida pelo gasto total.

Como calcular:

$$\frac{Valor\ em\ vendas - Valor\ investido\ na\ campanha}{Valor\ investido\ na\ campanha} * 100$$

Exemplo:

PDF exclusivo para Francismar Alves Martins Júnior - rm562869
yggdrasil.git@gmail.com

$$\frac{R\$\ 1.000{,}00\ em\ vendas - R\$\ 100{,}00\ investidos\ na\ campanha}{R\$\ 100{,}00\ investidos\ na\ campanha} * 100 = ROI\ de\ 900\%$$

É importante notar que essa é a fórmula mais básica para se calcular ROI, mas há outras várias maneiras – dependendo do tipo de negócio, pode-se usar um cálculo diferente.

Quantos de cada um desses tipos de *leads* você gerou via e-mail marketing? Como isso se traduz em receita potencial? Receita real?... Esses são os tipos de métricas que o ajudarão a mostrar às empresas o valioso e-mail marketing como um canal que gera resultados reais e tangíveis.

E como saber quais métricas controlar com base em seus objetivos? Eles podem ser muito diferentes de empresa para empresa e até variar internamente ao longo do tempo. Mas, novamente, é crucial que você determine exatamente o que está procurando alcançar com seu e-mail marketing antes de começar (ou continuar) a enviar e medir seus e-mails. O segredo é alinhar seu objetivo específico com métricas-chave!

1.3.1 Ferramentas

Quando falamos de e-mail marketing, diversas ferramentas podem ser consideradas para auxiliar na criação, gerenciamento e monitoramento das campanhas desse canal.

PDF exclusivo para Francismar Alves Martins Júnior - rm562869
yggdrasil.git@gmail.com

Constant Contact

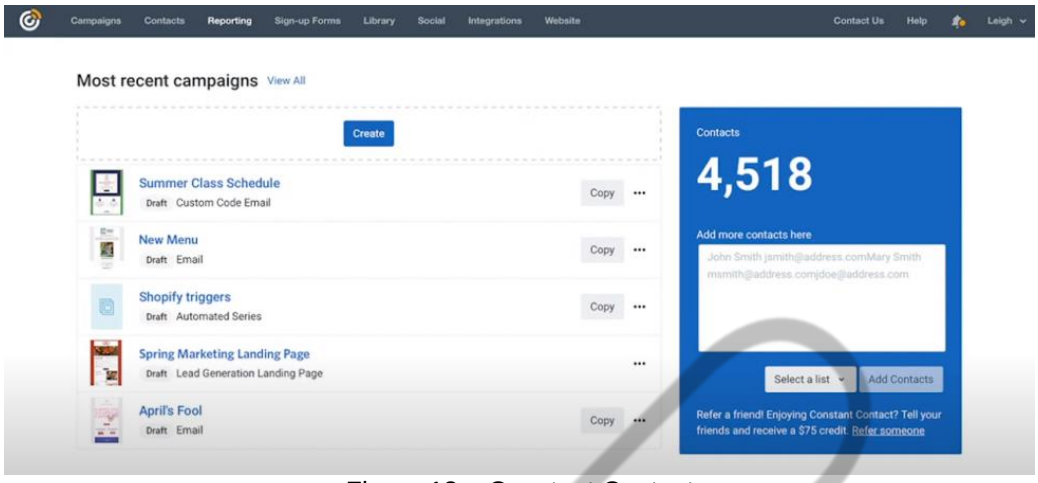

Figura 18 – Constant Contact
Fonte: Constant Contact (2025)

É capaz de projetar e-books de aparência profissional, gerenciar a lista de e-mails e acompanhar os resultados. Além de e-mail, o *Constant Contact* oferece ferramentas para campanhas sociais, pesquisas on-line e muito mais.

IContact

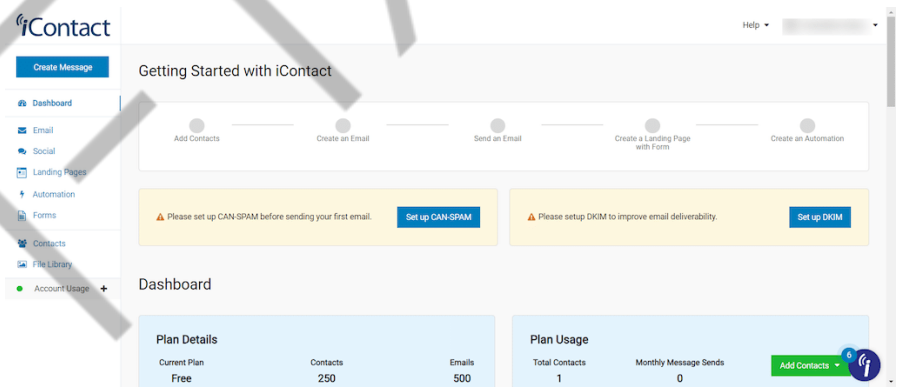

Figura 19 – iContact
Fonte: iContact (2025)

Permite criar e-mails HTML e formulários de inscrição, enviar campanhas para caixas de entrada de clientes, acompanhar campanhas de e-mail e muito mais. Também oferece ferramentas de marketing de redes sociais.

PDF exclusivo para Francismar Alves Martins Júnior - rm562869
yggdrasil.git@gmail.com

Campaign Monitor

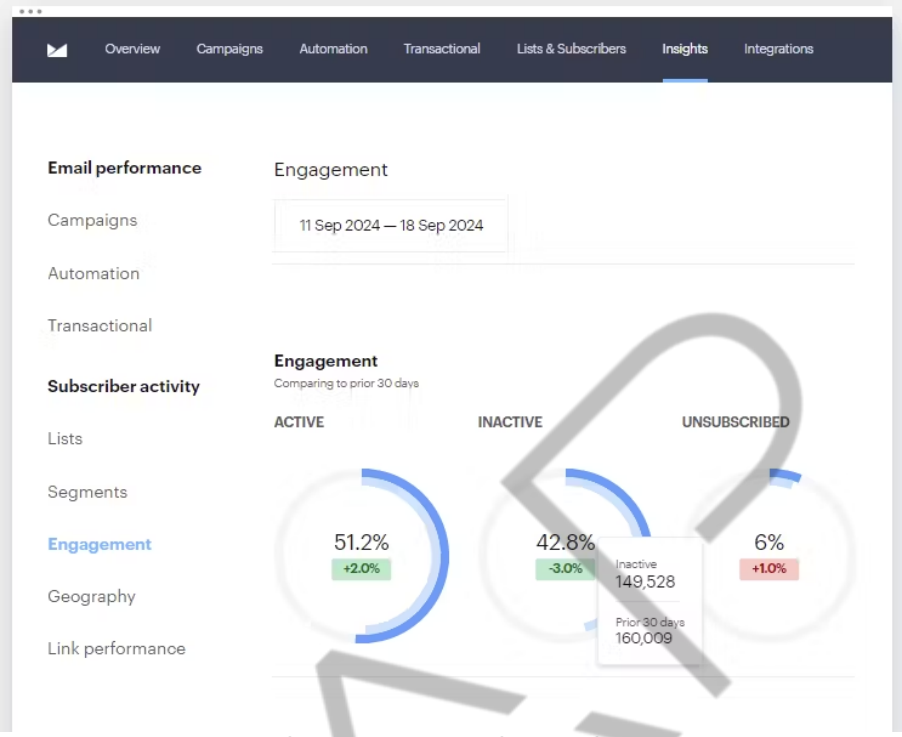

Figura 20 – Campaign Monitor
Fonte: Campaign Monitor (2025)

Fornece opções de personalização do modelo de e-mail, envia campanhas, realiza testes A/B, contempla inúmeras integrações com ferramentas de terceiros e muito mais.

PDF exclusivo para Francismar Alves Martins Júnior - rm562869
yggdrasil.git@gmail.com

Vertical Response

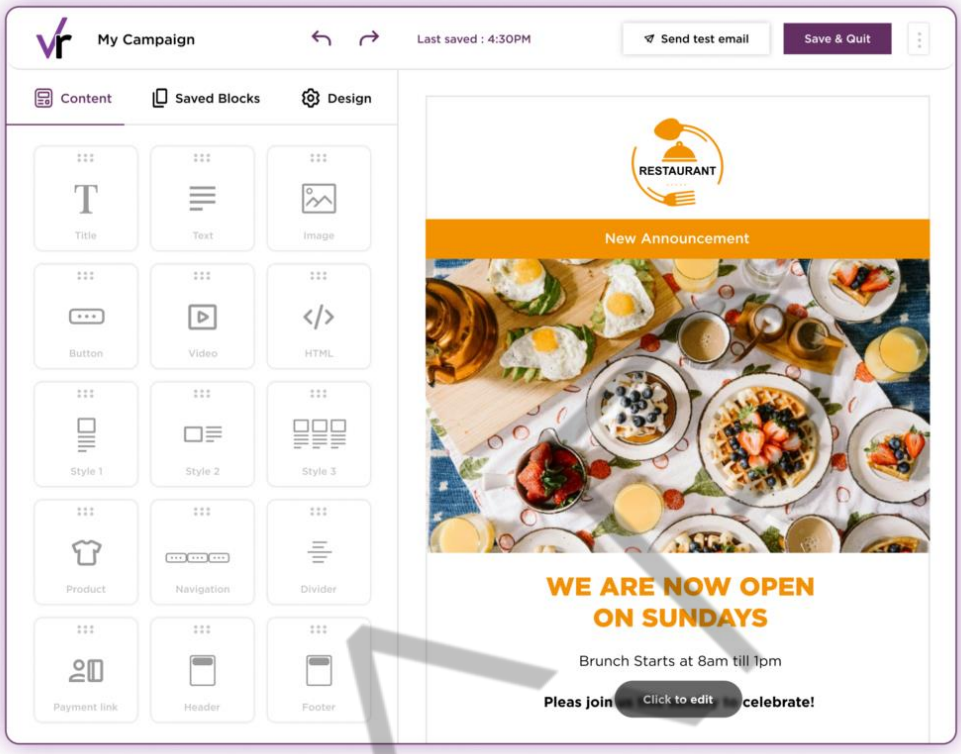

Figura 21 – Vertical Response
Fonte: Vertical Response (2025)

Essa ferramenta gratuita permite que as empresas enviem e-mails e boletins informativos em todas as plataformas.

PDF exclusivo para Francismar Alves Martins Júnior - rm562869
yggdrasil.git@gmail.com

RapidMail

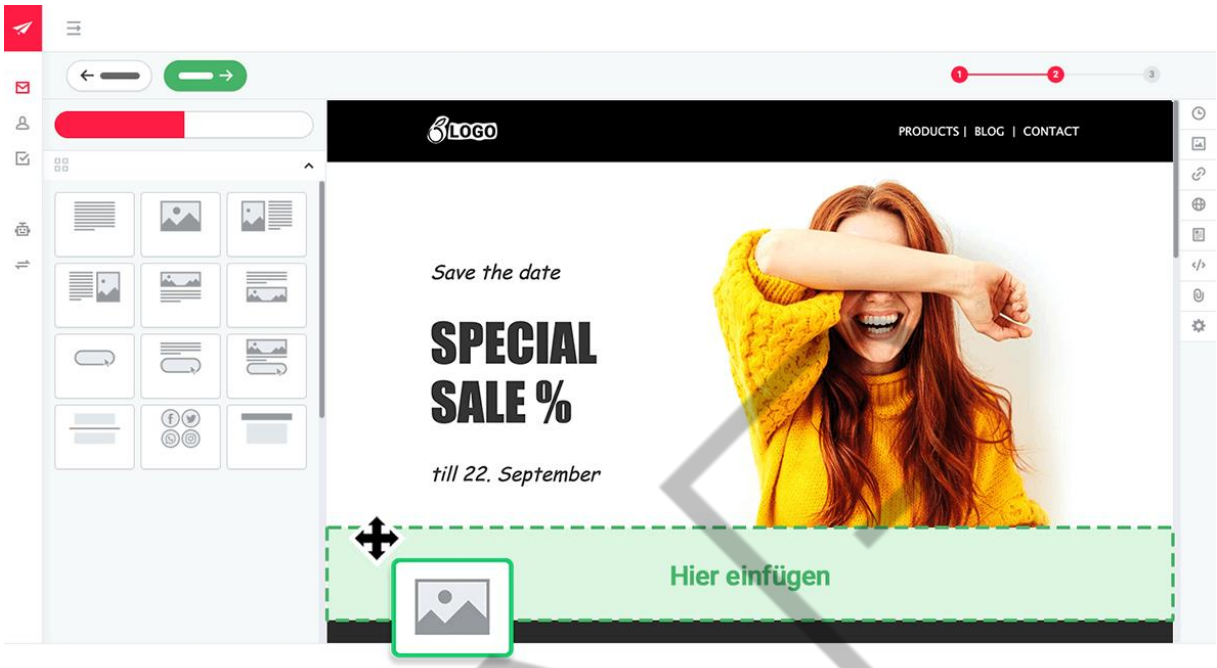

Figura 22 – RapidMail
Fonte: RapidMail (2025)

RapidMail é um software de boletim de e-mail que também fornece estatísticas e insights necessários para aumentar uma base de assinantes.

GetResponse

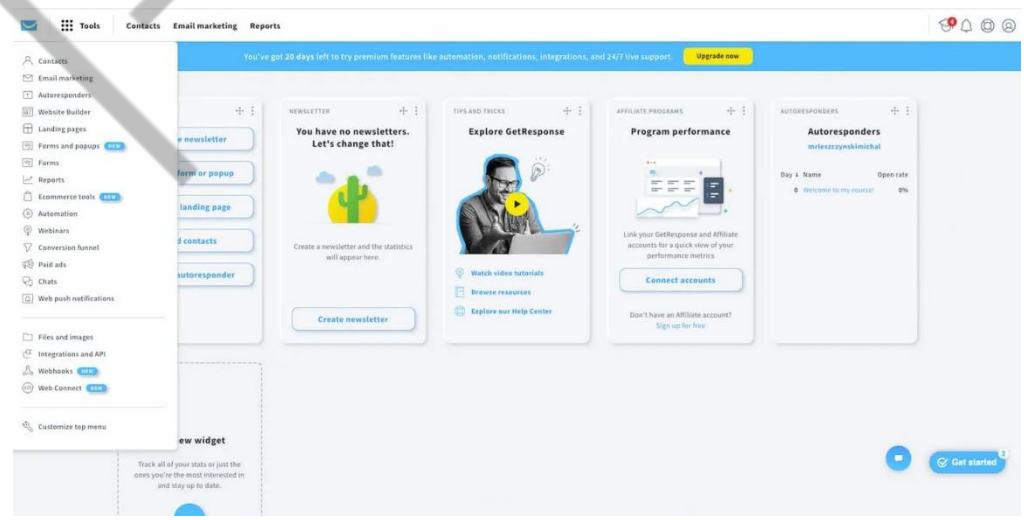

Figura 23 – GetResponse
Fonte: GetResponse (2025)

PDF exclusivo para Francismar Alves Martins Júnior - rm562869
yggdrasil.git@gmail.com

GetResponse é um software de marketing por e-mail que auxilia na concepção e distribuição de conteúdo para um melhor envolvimento do consumidor.

Emma

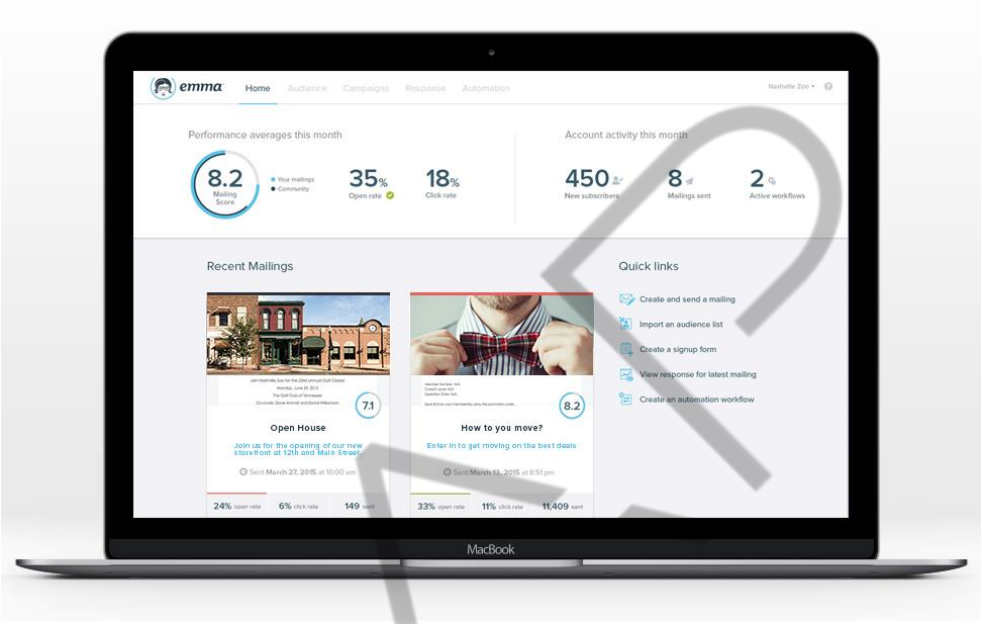

Figura 24 – Emma
Fonte: Emma (2025)

Esse software de marketing por e-mail oferece várias edições diferentes personalizadas para empresas, agências, organizações sem fins lucrativos e universidades.

PDF exclusivo para Francismar Alves Martins Júnior - rm562869
yggdrasil.git@gmail.com

MailChimp

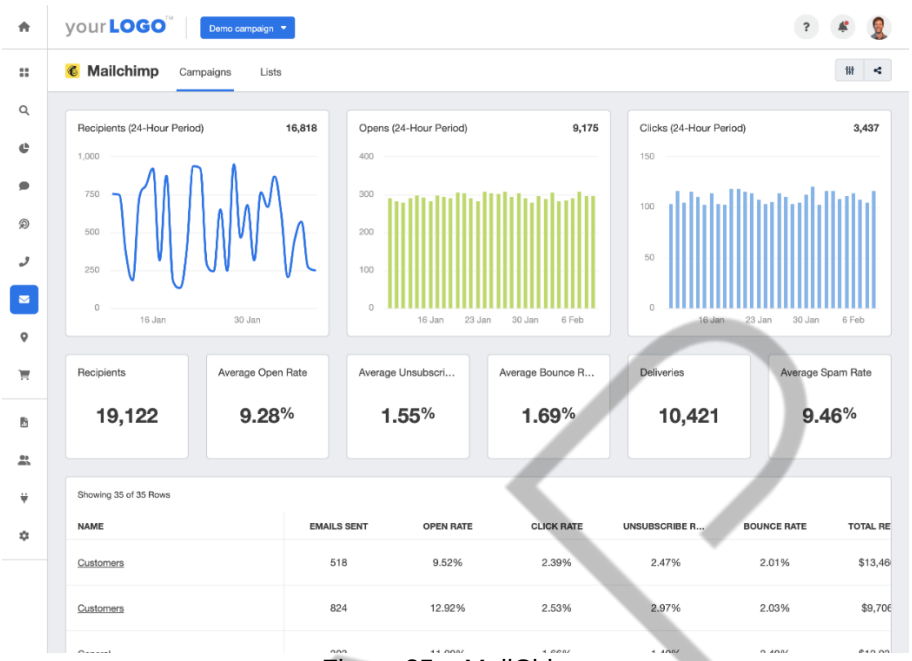

Figura 25 – MailChimp
Fonte: MailChimp (2025)

Considerado um dos melhores do mercado, o MailChimp é usado para o total gerenciamento e criação das campanhas de e-mail marketing, atém de conter diversas automações e estratégias de aumento de base de clientes e sua fidelização.

PDF exclusivo para Francismar Alves Martins Júnior - rm562869
yggdrasil.git@gmail.com

CONCLUSÃO

Promover as campanhas de marketing hoje em dia não é uma tarefa fácil. Você tem que levar em consideração muita coisa, desde a concorrência até a complexidade de campanhas. E, ainda assim, precisa guardar forças para medir os resultados de suas campanhas e entender se elas trouxeram algum ganho.

Monitorar campanhas de marketing de conteúdo e e-mail marketing é fundamental para garantir que os resultados esperados sejam atingidos e, principalmente, que o investimento seja utilizado adequadamente. O monitoramento correto não apenas faz com que o investimento valha a pena, como também gera oportunidades de negócio para a empresa e, por isso, é tão importante. De certa forma, qualquer campanha é melhor do que nenhuma, porque significa que você está direcionando seus esforços em vez de simplesmente lançar anúncios e enviar e-mails cegamente aqui e ali.

Por fim, tenha em mente que a melhor campanha de marketing, seja de conteúdo, seja de e-mail, é aquela que obtém os resultados que você quer e isso requer algum planejamento e um esforço coordenado.

FIAP

PDF exclusivo para Francismar Alves Martins Júnior - rm562869
yggdrasil.git@gmail.com

REFERÊNCIAS

BUSINESS Queenland. **Monitoring the success of your advertising**. 2017. Disponível em: <https://www.business.qld.gov.au/running-business/marketing-sales/marketing-promotion/advertising/monitoring>. Acesso em: 02 dez. 2024.

CAPTERRA. **E-mail marketing software.** [s.d.]. Disponível em: <https://www.capterra.com/email-marketing-software/>. Acesso em: 02 dez. 2024.

DIGITAL MARKETING INSTITUTE. **5 successful social media campaigns you can learn**. [s.d.]. Disponível em: <https://digitalmarketinginstitute.com/blog/5-successful-social-media-campaigns-you-can-learn-from>. Acesso em: 02 dez. 2024.

DIGITAL VIDYA. **How to Build a Successful SEO Campaign**. 23 July 2019. Disponível em: <http://www.digitalvidya.com/blog/seo-campaign/>. Acesso em: 02 dez. 2024.

DINIZ, Ademir. **Saiba como monitorar campanhas de e-mail marketing**. [s.d.]. Disponível em: <https://www.mediapost.com.br/blog/como-monitorar-campanhas-de-e-mail-marketing/>. Acesso em: 02 dez. 2024.

EVERGAGE. **3 ways how monitor your online marketing campaign**. 15 jul. 2015. Disponível em: <http://www.evergage.com/blog/3-ways-how-monitor-roi-your-online-marketing-campaign/>. Acesso em: 02 dez. 2024.

GUIA Ekyte. **Rotina: Monitoramento de campanhas (Data-Driven Marketing)**. [s.d.]. Disponível em: <https://www.ekyte.com/guide/pt-br/suporte/rotina-monitoramento-de-campanhas-data-driven-marketing/>. Acesso em: 02 dez. 2024.

KAUSHIK, Avinash. **Google Analytics Tips: 10 Data Analysis Strategies That Pay Off Big!**. 2018. Disponível em: <https://www.kaushik.net/avinash/google-analytics-tips-data-analysis-reports/>. Acesso em: 02 dez. 2024.

KELSEY, Tim. Why Monitoring and Analyzing Marketing Campaigns is Essential for Small Business [3 Useful Tips]. **Pronto Marketing**, 08 august 2019. Disponível em: <https://www.prontomarketing.com/blog/marketing-campaign-monitoring-and-analysis/>. Acesso em: 02 dez. 2024.

KOLOWICH, Lindsay. The 24 Most Creative Ad Campaigns in History (Plus, Why I Love Them). **Hubspot**, 05 september 2024. Disponível em: <https://blog.hubspot.com/marketing/best-advertisements>. Acesso em: 02 dez. 2024.

NAVES, Diogo. **Monitoramento de conteúdo**. 6 abr. 2016. Disponível em: <https://marketingdeconteudo.com/monitoramento-de-conteudo/>. Acesso em: 03 mai. 2020.

PDF exclusivo para Francismar Alves Martins Júnior - rm562869
yggdrasil.git@gmail.com

NEWTON, Erik. SEO marketing strategy. **Bright Edge** [s.d.]. Disponível em: <https://www.brightedge.com/blog/seo-marketing-strategy/>. Acesso em: 02 dez. 2024.

PATEL, Neil. **Google analytics to shape marketing strategy**. 2018. Disponível em: <https://blog.kissmetrics.com/google-analytics-to-shape-marketing-strategy/>. Acesso em: 02 dez. 2024.

PATEL, Neil. **SEO is a content marketing.** 2018. Disponível em: <https://blog.kissmetrics.com/seo-is-content-marketing/>. Acesso em: 02 dez. 2024.

SMART INSIGHTS. **Google Analytics campaign tracking**. 29 jun. 2017. Disponível em: <https://www.smartinsights.com/google-analytics/google-analytics-campaign-tracking/>. Acesso em: 02 dez. 2024.

SMITH, Kit. Complete guide campaign analysis. **Brand watch**, 17 out. 2016. Disponível em: <https://www.brandwatch.com/blog/complete-guide-campaign-analysis/>. Acesso em: 02 dez. 2024.

TARVER, Evan. Marketing campaign. **Investopedia**, 13 abr. 2019. Disponível em: <https://www.investopedia.com/terms/m/marketing-campaign.asp>. Acesso em: 02 dez. 2024.

VENTURE HARBOUR. **E-mail marketing software tools.** 2018. Disponível em: <https://www.ventureharbour.com/email-marketing-software-tools-one-best/>. Acesso em: 02 dez. 2024.

VILIAVIN, Roman. Analysis of online marketing campaigns effectiveness from A to Z. **SearchEngine Journal,** 29 mar. 2011. Disponível em: <https://www.searchenginejournal.com/analysis-of-online-marketing-campaigns-effectiveness-from-a-to-z/28795/>. Acesso em: 02 dez. 2024.

WILLIAMS, Jesse. What is a marketing campaign anyway. **Hackernoon**, 09 mai. 2017. Disponível em: <https://hackernoon.com/what-is-a-marketing-campaign-anyway-2d515e65367f>. Acesso em: 02 dez. 2024.

WP BEGINNER. **7 Best Email Marketing Services for Small Business.** 2020. Disponível em: <http://www.wpbeginner.com/showcase/best-email-marketing-services/>. Acesso em: 02 dez. 2024.

PDF exclusivo para Francismar Alves Martins Júnior - rm562869
yggdrasil.git@gmail.com

GLOSSÁRIO

Bits	Singular: bit. É uma unidade básica de informação usada na computação, assumindo os valores 0 ou 1.
URL	*Uniform Resource Locator*. Coloquialmente, denominado endereço web, é uma referência a um recurso que especifica sua localização em uma rede de computadores e um mecanismo para recuperá-lo.
Gclid	Gclid é um parâmetro de rastreamento globalmente exclusivo (*Google Click Identifier*) usado pelo Google para transmitir informações entre o Google AdWords e o Google Analytics
CPC	O *Pay-per-click* (PPC), também conhecido como Custo por Clique (*Cost Per Click* – CPC), é um modelo de publicidade na Internet usado para direcionar o tráfego para sites, nos quais um anunciante paga uma editora (normalmente um proprietário do site ou uma rede de sites) quando o anúncio é clicado.
com	O Custo por Mil (*Cost Per Thousand* – CPM) é um termo de marketing usado para designar o preço de 1.000 impressões de propaganda em uma página da *web*.
Display	O anúncio de display (exibição) é um tipo de publicidade on-line que vem em vários

PDF exclusivo para Francismar Alves Martins Júnior - rm562869
yggdrasil.git@gmail.com

	formulários, incluindo *banners*, mídia rica e muito mais.
CPV	O Valor Percebido do Cliente (*Cost Perceived Value)* é o valor avaliado que um cliente percebe ao comprar um produto.
CPA	Custo por Ação (*Cost Per Action/Cost Per Acquisition*) é um modelo de precificação de publicidade on-line em que o anunciante paga por uma aquisição específica.
CPP	CPP (*Cost Per Point*) é uma relação baseada em quanto custa comprar um ponto de classificação.
PPP	O marketing *Pay-Per-Click* é uma forma de usar o anúncio do mecanismo de pesquisa para gerar cliques no seu site, em vez de "ganhar" esses cliques organicamente.
HTML	*Hypertext Markup Language* é a linguagem de marcação padrão para criar páginas e aplicativos da *web*.
Teste A/B	É um método de teste de design por meio do qual comparam-se elementos aleatórios com duas variantes, A e B, em que eles são o controle e o tratamento de uma experiência controlada, com o objetivo de melhorar a percentagem de aprovação.
Leads	É um termo de marketing usado, muitas vezes, em marketing de conteúdo, para descrever o registro de cadastro de pessoas e

PDF exclusivo para Francismar Alves Martins Júnior - rm562869
yggdrasil.git@gmail.com

	empresas interessadas em um determinado produto ou serviço.
Spam	Mensagens eletrônicas não solicitadas ou indesejadas

FIAP

PDF exclusivo para Francismar Alves Martins Júnior - rm562869
yggdrasil.git@gmail.com